青島大新民報
內務總署登記政字第廿伍號 郵政登記認爲第三類新聞紙 發行人 孫天爵 發行所山東路六號 青島大新民報社 零售每月拾壹元外埠加郵費壹元五角

斃敵達七萬三千
毅然擊潰渝軍反攻企圖
拉孟騰越日軍全員奮戰殉國

（東京中華電）日大本營發表（廿日下午四時）：緬甸方面怒江西岸地區之日軍、五月中旬以來、據守拉孟騰越龍陵各要衝邀擊渝軍爲謀打通滇緬公路而來侵犯之約十六師人、奮戰至今、茲誌其戰況戰果如次：

（一）拉孟及騰越方面日守軍、對數十倍之渝軍、予以莫大損害於陣前不斷擊破敵軍之攻擊、拉孟日守軍於九月七日、騰越日守軍於九月十四日、壯烈全員殉國。

（二）龍陵日守軍、迭次擊毀數十倍渝軍之攻擊、從日主力部隊開抵戰場、乃於九月三日、發動攻勢、擊潰該地周圍之渝軍、刻正將其逼向該地東側。

（三）日軍自五月中旬以來、直至現在、共擊斃渝軍約七萬三千人、計拉孟週圍約一萬五千人、騰越週圍約二萬人、龍陵週圍約三萬五千人、其他地區約三千人。日軍損害、計陣亡三千九百人云。

石射大使訪問首相

（東京中華電）日石射駐緬甸大使、二十日午前九時四十五分、於首相官邸、訪問小磯首相要談云。

日軍進抵灌陽江華
壓迫桂林態勢著著整備

（里斯本中華電）據合衆社十九日重慶電稱、日軍向廣西之進擊極爲迅速云、所傳如左：

日本軍既達到灌陽（零陵南方九十公里）另一方面由廣東省進擊之部隊、占據通過懷集、如斯日軍南北兩部隊間之距離、僅餘百四十公里云。

（里斯本中華電）據重慶來電稱重慶軍當局、於十九日稱廣日軍達到江華（永明南方三十公里）另一方面猶擊懷集、日本軍既迫桂林近郊、迄已得確實情報云。

庫二、被服庫一、兵器修理工廠一處云。

南北進擊益進展
將完成中國大陸兩斷

（里斯本中華電）美聯通信重慶特派員、以由湖南河南兩省突入廣西之日軍南北兩追擊部隊之間隔到到接近之意旨、報道如左：日本軍爲造成中國大陸兩斷之目的、所殘留之間隙圈外壓縮僅百七十餘公里、其間即桂林東方百十公里之永明與廣東西北百三十餘公里之懷集之距離、在桂林美軍既破壞待心避意之航空基地而撤退、桂林之日本軍左翼部隊、已攻略美明、另一方面其他部隊由廣東進擊、突破廣西省境、佔領懷集、百七十公里之間隙連結之日、日本軍則確保由滿洲南中國海伸張之交通線、日本兩斷中國大陸之成果、東京昭南間直接陸道計畫可能實現云。

再襲柳州
焚毀飛機場設施

（大陸基地報道班員發中華電）日空軍夜間攻擊隊精銳、十八日對柳州更於深夜急襲、對其飛機場飛機地區與以攻擊、使其五處燃燒、並對小型機三架加以火網捕捉、因視度不良、戰果未能確認、全機歸還云。

西江南岸全制壓
完成突入新興縣態勢

（廣州前線中華電）與向肇慶對岸一帶制壓中之日軍精銳部隊相呼應、由其外側深入西江方面北上中之別動挺進隊、突破險峻山嶽地帶、追擊敗敵、遂於十五日達到肇慶對岸之新江口、另一方面由合水墟（肇慶南方二十五公里）西進之部隊、十七日午前十時 [illegible] 完成突入新興縣之態勢、新江以東西江南岸地 [illegible]

晉省日軍
九月上旬戰果

（太原中華電）山西日軍當局發表九月上旬之綜合戰果如次：收容死體六〇〇、俘虜六一、鹵獲品重機關槍二、輕機關槍一三、步槍一八七、地雷一六九、洋砲六二、手榴彈七八九、[illegible] 兵舍一、糧秣 [illegible]

時論
建設空中威力保衛東亞

從一九〇三年萊特兄弟飛機試驗成功至今、使一個人在天空中飛行、不過才有四十多年的歷史、然而在這四十餘年之中、這在空的技術、卻有了驚人的進步、超出其他一切科學之上的進步、自萊特兄弟飛行成功八年以後、至一九一一年、義大利在用兵於北非的黎波里的時候、即利用飛機作戰的武器、從此以後、世界各國、無不殫精竭慮、埋頭於飛機的研究、從事於空軍的建設、第一次世界大戰發生、[illegible]

帛琉島敵軍混亂
死傷已達六千五百名
日軍連日奮戰殲敵士氣軒昂

（中部太平洋基地中華電）帛琉島守備隊、對敵上陸部隊連日進夜加以猛反擊、使陷於大混亂狀態、[illegible]

（中部太平洋基地中華電）巴拉奧島方面、敵美軍十六日更以大型輸送船四五隻、中型輸送船三三隻、上陸用舟艇多數、分爲二團、在帛琉新上陸、午前十時突入飛機場西南端、日軍對敵新上陸、集中猛烈砲火予敵以損害、敢行肉薄攻擊、新使敵戰車百輛（通計百五十輛）擱坐、夜敢行壯絕夜襲、一時使敵陣陷大混亂、其間敵之損害死傷不下一千五百、其上陸以來、敵受六千五百之損害云。

（南太平洋基地中華電）帛琉島守備部隊對侵寇之敵、加以猛攻使敵陣營混亂、十七十八兩日戰鬥經過如次：

一、守備部隊與砲兵部隊協力、十七日利用夜陰、潛入飛機場北側附近敵陣中、以肉迫挺身攻擊擾亂敵軍、予以多大損害。

一、十七日午前十時頃、敵在由海上砲轟炸掩護下、開始攻擊前進、守備隊以砲兵部隊激擊、予以大打擊而擊退。

一、十八日午前九時頃、有戰車之敵、侵入高地帶、日守備部隊加以猛攻、使之潰走。

一、十八日午後四時頃、帛琉島西南方海面有一萬噸級大型病院船出現、收容依日守備部隊猛攻陸續出之多數傷者、約互於五時間、同八時四十分已向南方駛去。

一、迄十八日戰鬥、日守備部隊使敵戰車隊殆已潰滅、對兵員予以損害、至不得不派遣病院船。

海軍死千餘人
舊金山敵方廣播發表

（里斯本中華電）帛琉島前線合衆特派員之報道、舊金山放送稱、該島美海兵隊自該島上陸以來四日間戰鬥、戰死者有千四百名。

掃海艇沉沒
渝海軍省承認

（里斯本中華電）華盛頓來電稱、據美海軍省十九日發表 [illegible] 利於巴拉奧島海面沉沒又補助掃海艇亦於大西洋發生衝突事故沉沒云。

安爪爾日軍
痛擊敵上陸軍

（中部太平洋基地中華電）十七日午前八時對安爪爾島東北部方面敵開始艦砲射擊及重轟炸、並使卅艘以上上陸用舟艇發進上陸 [illegible]

襲拉巴爾敵機
最近已見減少

（拉巴爾中華電）十七日夜迄十八日早晨、拉巴爾有敵機反復五十來襲、所在日軍部隊、擊破其三架、又對拉巴爾之敵機來襲最近有若干減少云。

擊毀敵魚雷艇

（南西太平洋基地中華電）安羅部島十七日下午、有敵以B二四型爲基幹之敵機十數架來襲、又十八日下午擊卻有敵B二四型 [illegible]

敵機襲哥洛衛島

（中部太平洋基地中華電）與巴拉奧諸島上陸呼應之敵、對巴拉奧諸島轟炸更形熾烈、十九日下午哥洛衛島有敵戰炸機二百架來襲云。

哈爾馬里拉島

（西南太平洋基地中華電）哈爾馬里拉島側加十八日下午有敵機反復三十架來襲云。

馬紹爾諸島

（中部太平洋基地中華電）十八日下午馬紹爾群島有敵戰炸機九十架來襲云。

小笠原諸島

（中部太平洋基地中華電）小笠原諸島父島、十九日下午有敵B二四型機二次三十架來襲、南馬島亦連日有敵大型機乃至數架執拗來襲云。

敵機蠢動頻繁

[illegible]

新聞協會
將在滬成立

（南京中華電）國民政府當局、在決戰下鑒於言論報道宣傳之重要性、對全國新聞通訊、儘量施其綜合關聯指導起見、決定組織一元的新聞協會、擬於本月廿五日在上海舉行中國新聞協會成立典禮、參加該協會者、以參加華北新聞協會之中日各報館、及中華通訊社、中國新聞協會華北分會、在華中華南華文報四十社、及日文報十一社爲會員、期果報道宣傳之使命爲方針云。

東印度留日生
祈禱聖戰必勝

（東京中華電）此間東印度留日學生、爲祈禱日本聖戰獲勝、與大東亞共榮圈早日確立起見、決定繼續斷食一個月間、並於斷食開始之第一日十九日正午於大東亞會館舉行感謝小磯聲明大會、祈禱獨立早日實現、並決意誓全力支援日本、以期獲得全民族之自由、至下午始行散會云。

京漢線全通期近
南北物資交流益强化

（京漢線〇〇中華電）北京與漢口相連結之線、自其機能之中停止以來、業經七載、北段之北京新鄉間、已至和平奉區、其隱蹤智形、殘舊從舍、對沿線民衆之損害甚大 [illegible]

獲得戰局主動性
波羅的德軍猛烈反擊
摧毀蘇軍大攻勢作戰

（斯德哥爾摩中華電）目擊波羅的海三國最後的鬪爭、紅軍在南北的三國最後的戰鬪、而猛攻德軍陣地 [illegible]

紅軍進出
希臘國境

（里斯本中華電）據十八日巴黎廣播、保加利亞紅軍第三局克爾 [illegible]

荷中部德軍反攻
西線各區敵侵攻不得逞

（柏林電）德軍司令部頃於十九日午刻公布戰報如下：荷蘭中部之敵 [illegible]

塞保邊界
有前哨戰

（柏林電）德軍司令部十九日公佈戰報如次、羅馬尼亞西北邊區德軍反攻、迫敵退回丹寧斯 [illegible]

荷境擊落
敵機七七

（柏林電）十七及十八兩日、德軍在荷蘭境上空共擊落敵機七十七架云。

敵機襲洪

（布達佩斯電）據報十八日敵轟炸機大編隊猛炸布達佩斯及諸衛城、人物皆有損害、敵機共十 [illegible]

敵空挺部隊
內部極複雜

（里斯本中華電）在荷蘭降落之英空挺部隊 [illegible]

流星彈襲南英
毀住房四千餘

（里斯本電）紐約電、美聯社駐南英記者頃於十九日稱 [illegible]

猶沿海區
遭猛轟擊

（新德里中華電）[illegible]

義前線戰報

（柏林電）據報、過去二十四小時內義大利方面戰事 [illegible]

蘇聯拒絕
英美調查羅油田

（里斯本中華電）華盛頓來電、受英美石油事業新聞記者團調查團、[illegible] 石油生產、被紅軍當局拒絕、並禁止擅入油田地帶云。

渝美機基地日稀
航空要塞桂林即將喪失機能
成都已成唯一殘存者

△抗戰據點桂林

日軍新銳部隊、繼於攻擊二十個師企圖據守湖南之要衝衡陽、乃於八月二十九日攻陷、對之展開大殲滅作戰、目下已突破湘桂省境、佔領廣西全縣直至桂林 [illegible]

△航空要塞成都

[illegible]

透視

[illegible]

徐家宋哥莊村江袁氏保產聲明

遺失聲明

渡聲明

遺失聲明

出號聲明

撤保聲明

聲明房圖遺失

出號聲明

遺失聲明

出號聲明

大信會計學校特設會計專科招男女生

遺失聲明

出號聲明

出號聲明

置產聲明

青島簿記招生

中華製革廠製鞋部啟事

遺失聲明

遺失居住證聲明欄

[illegible]

清秋保健 女界救星

☆新合成女性荷爾蒙劑☆

蔥始萌

新秋午凉・女性體質易起變化・每日服此藥一二片豫防治療功能顯著

增强心臟及胸胃之抗病內分泌質由病因加以調治而强健

救心

早晚一粒

救心本舖

人人實踐決戰生活
乃爭取勝利唯一途徑
對鎗後希望〇〇部隊當局談

在中國英勇中決戰將切迫之際、一發必殺之鬪魂、於第一線基地之戰鬪機隊勇士等、對鎗後有何希望有何期待、當迎第五屆航空紀念日、在第一線基地〇〇部隊以「對鎗後希望」爲題、述如下談話：

前曾在諾莫哈戰鬪、我陸軍空軍以十對一驚人戰果之事已爲周知事實、而於今日之戰局下、鎗後國民仍期待此十對一之數字、則爲大錯、與戰果須有相當訓練、但以現在之事態無訓練必要之充分時間、即須迅速訓練完成戰技而邀擊敵人、需以經十年訓練之空軍、與經其二分之一、或三分之一訓練時間之空軍鬪戰、自然須發生差異、而其差異之補充者即爲航空機數之量也、[illegible]故吾等迄今日之戰鬪、爲以精神力破碎敵物量力之戰、勿論今後更將決心以此精神力繼續、但以精神力制壓物量之事終有限度、故吾等希望者爲能維持此限度以上、[illegible]航空兵力完備、今亦關鎗後人士以必死決心行慷慨獻金、殊堪感謝、然欲[illegible]假如獻金造一千架時、而飛機等其立刻送與第一線、以一千架飛機之數、在戰爭決勝之時、國家須擔當戰鬥必要之航空機生產、亦爲現在須從事之努力[illegible]一時是否能將一千架之增立應時實現之事殊堪憂慮、故對鎗後人士然希國家將一千架建造費用集齊、希國家者、爲需約一根火柴、一張紙、一秒電力、努力將經費發集於航空機生產力、足使提戰空軍之航空機增產完成時、必能爭取勝利、吾等今日已經幾年間之訓練、已有死生觀之的確把握、故鎗後人士亦須努力把握此重大戰局之死生觀、前線正待航空機之到達、補充此種前線要求者、實爲鎗後人士徹底之決戰生活云。

殉國空軍六勇士
發揮滅敵敢鬥精神
浴殊勳甲論功行賞

（東京中華電）當迎第五屆航空紀念日、前日之十九日、對以壯烈戰勢擊破敵機列國之太田豪介中佐以下六勇士、特陽殊勳甲論功行賞、關於此由陸軍省及賞勳局同時發表如下、此次浴殊勳甲恩命六勇士、均爲戰鬥機隊猛者、而最後勝鬥繼續敵必滅之鬪門、以壯烈體當敵機死命者云。

功三小綬 陸軍中佐 太田豪介
功五旭六 陸軍少尉 石川清雄
功五旭七 陸軍准尉 野邊寬夫
功五旭七 陸軍准尉 小田忠夫
功五旭七 陸軍軍曹 渡邊春見
功五旭八 陸軍軍曹 高木傳藏

太田中佐 中佐係戰鬥飛行隊附、於馬來、蘇門答臘、爪哇、緬甸、所羅門、新幾內亞等各地轉戰、勇敢異常、戰功甚大、於去歲七月間爲掩護重轟炸機隊進攻連續四島時、與敵戰鬪機展開空中戰、爲保衛轟炸機隊、終以自機向敵機衝擊、確實擊墜敵空軍完成任務後、壯烈戰死。

石川少尉 少尉係屬於戰鬥飛行隊、曾於菲律賓、蘇門答臘各地屢奏戰功、本年四月間於安達曼島附近掩護船團前進中、突有敵轟炸機對運輸船發射魚雷、於此千鈞一髮之際、乃毅然以己機同魚雷衝撞、遂壯烈戰死。

野邊准尉 高木軍曹 八月二十日在滿洲鞍山北九州時、兩勇士乘戰機迎擊B二九型超重轟炸機來襲、係拚擊落其二架、自己壯烈戰死、對此、九月五日由防衛司令官稔彥王殿下賜感狀、且上奏天皇特於陸進二階級之勇士。

小田准尉 飛行隊自大東亞戰爭勃發時即行參加作戰、轉戰菲律賓、緬甸及南洋方面建立武勳、去歲五月八日擔任運輸船航行、發見敵波音格B型轟炸機來襲、當即乘機對之加以猛攻、而企圖逃走、對此、小田准尉機乃敢然拚擊、粉碎敵機、自機亦由火焰落、而壯烈戰死云。

渡邊軍曹 年僅二十歲之曹、[illegible]參加緬甸方面之航空擊滅戰、建立武勳、本年三月在緬甸上空與優勢之敵戰鬥機群交戰時、敢然拚撞敵機、使[illegible]中分解後、壯烈戰死云。

決意護持國土
下村西部軍司令官談

（福岡中華電）邀擊敵B二九型來襲北九州、以冠絕世界日軍傳統之以體當之、使敵慘憺之野邊准尉高木軍曹之武勳、此次浴二階級進級之恩命、下村西部軍司令官殊勳甲嗣防衛國土之決意調高、所談如左、

野邊高木兩勇士之二階級特進、不勝感激者也、想於此際點中之恩命之英靈在地下亦感泣、我部隊、六月十六日對北九州初空襲、木村准尉克以單機擊落敵不落之B二九型四架、發揮我航空技術之真價值、以爲務會我航空隊對敵來襲、必樹先武勳、且爲求得擊敵機之機會之萬策部隊長以無數泉爲懷、此時履持東國以體當之戰法足示我航空隊堅強之決意、今後如有敵機進犯必擊落其四成或五成、甚至一架不留、而以體當之擊落、此乃是國傳統之精神云云。

日首相激勵航空功勞者

（東京中華電）第五次航空紀念日之二十日、遞信省自午前九時於大臣室於小磯首相臨席下舉行航空功勞者表彰式、對日民間航空陳至守之十五民、由前田遞信相授受航空界最高之獎勵、功勞小磯首相謝航空機生產造〇〇架之事實爲日本國民同慶不已、[illegible]者、航空機直接戰局之決定者、交通部門有此重要任務、我國航空機增產已有相當躍進、然未熟機如何優秀亦須有操縱之人、敵人之問題希諸君對後輩育成、懸念力指導云云。

青航行紀念行事

當迎第五屆航空紀念日之二十日、青島航空聯盟、特於是日上午十時起、假匯泉跑馬場內舉行滑空機、模型航空機競技會、參加者有日本方面有森澤民團長、桐部隊長代理後藤中佐、及對馬在鄉軍人分會長等、中國方面有伊藤教育局長、市宣傳處代表、孫東文書院教務主任等、華聯時先舉行國民儀禮後、如儀開會、旋即舉行日國安藏浪速兩艦行所寄贈二架滑空機進空式、由賴日副會長致詞、准發給寄贈者感謝狀、嗣又舉行兩架新機處女進航、所得成績、極爲良佳、最後舉行滑空機練成大會、舉行公開訓練、及個人競技、成績尤爲良好、午後、並舉行模型航空機競飛大會、男女學生均各自攜帶本人所製之小飛機出場互相競技、十足表現其優良之技術、午後四時圓滿閉會云。

第五屆航空紀念日特輯
各地舉行大會昂揚滅敵精神

（北京中華電）在苛烈決戰階段下、當迎第五屆航空紀念日之二十日、北京、天津、保定、濟南、開封、徐州等各地、以擁邦方面爲中心、中國方面、亦行參加、爲昂揚擊滅英美必成之精神並普及航空智識起見、特別舉行航空各種紀念大會、而更將加強同生共死信念、展開昂揚擊滅英美完成聖戰之運動云。

（東京中華電）二十日爲第五屆航空紀念日、是日陸海軍省遞信省及飛行協會少年團爲中心、在全國各地舉行航空功勞者表彰式及其他航空機獻納式、飛機獻納式、官民忠誠會、移動展覽會等、又在東京上午九時、假遞信大臣室、由遞信相、對於細川民等十五名授與表彰狀外、有十六名航空局長獎、又日本飛行協會航空工業會、復共同開舉飛機增產大會、下午五時半在此間比谷公會堂舉行航空士氣昂揚大會。

在航空基地少年航空兵訓練素描

企圖參加擊滅併吞東亞行非人道轟炸之敵空軍、以參加大陸空中戰鬪、爲男子一生本懷之在中國大陸第一線鍊武之日本少年航空兵准察、可謂爲決戰下日本之表象、此處〇〇航空基地自扳晦至黃昏、以擊滅空軍必擊滅精神終日努力飛行訓練、在航空基地少年航空兵、無分晝夜其各種訓練已在終了、獲得一擊必落之戰鬪精神、少年航空兵日夜從事於飛行或擊滅敵機戰努力其技術與精神之鍛鍊、以將來決戰捷身殉國之決意、以「必擊墜敵B二九」「必擊戰空軍牙城成都」爲念頭、只待出陣之日、彼等之死生觀擊敵思報國之熱意以外、已無何物、雖有敵機騷千架來襲、亦必以一死擊擊滅、此堅固決意即少年航空兵之至當精神、此世界無比之偉大精神發揮之處、任敵空軍如何優勢亦必被擊滅也。寫眞說明：（上圖）在滑機下由教官授以飛機操縱講話中之少年航空兵、（下圖）飛行訓練終了後對教官報告訓練成果中之少年航空兵、（圖內）少年航空兵之義父同部隊長、（攝於華北〇〇航空基地、均華北軍報道部檢閱訖）

誓擊滅渝獉空軍
大陸日少年航空兵敵愾心極爲昂揚

（大陸〇〇基地中華電）在中國西北對日反抗據點之成都飛機場盤踞之敵美B二九型機炸擊隊爲救殘大陸戰線自國空軍之敗戰、數次向西日本及滿洲、華北出擊以八辦、然出爲轟炸目標、實擬日益強大之日本戰力、然皆遭果敢之日制空部隊邀擊之大打擊、未達其目的、但此失敗、使其反攻意圖愈益激烈化、其對中日、滿之蠢動企圖益趨積極化、今已至大陸空之決戰難以避免之趨勢、過去敵次B二九型之出擊、使大陸日軍戰鬪機隊之洶湧沸騰、以將本土空襲之敵機恣於大陸之空屠殺之、但其不得一顧滿洲重工業地帶之決戰、空軍勇士等互相激勵、完整B二九型機邀擊態勢、然顯示頂裝備及快速之B二九型突破此邀擊陣、對北九州、鞍山等加以反復攻擊、對此日空軍勇士、心中惡發報復之譽、一方面勇士何故B二九型機之跳梁、及難[illegible]戰勢完整而何故虛來與如意成果、勇士已有深之反省自問自答、蓋其大陸戰線航空兵力之寡爲其最大原因之一、素故不待言、但不以此明顯理由爲理由之勇士、痛感其自己之責任、以日本本土被敵侵寇爲恥、此種責任國愛之沸騰已來於制空勇士之前、神州護持大任完成之事、吾人已堅信不疑、此與大陸〇〇基地之航空練習生已受B二九型機出擊之非常衝擊、難爲少年航空兵、彼已經獲以試練之勇士、只待出陣命下、然隊長仍欲教與其遠離本業之訓練熟望攻擊B二九型機根據地成都致希望者係求許部隊許可、蓋教官非必擊滅出擊之B二九型機、但其鑒之少年航空兵更加一層努力訓練、雖不許以成都之進擊、而誓憑敵再度來襲B二九型機、雖由於取行成功率極少之中戰而受暴虎憑河之譏而遭很不過之見地、不容許可也。故少年航空兵須抑壓其熱烈悲願而待機會之到來、於茲教官對於熱望不已、少年航空兵說明在緬甸戰線以單機突入敵機群之穴吹曹長戰鬪精神、力說平日一擊有日本人之口譽、此教官以訓言中所示之精神、對於少年航空兵予以非常感銘、某日宗此基地、部隊長說陣、少年航空兵發揮平日鍛鍊之手腕至無遺憾、部隊長注視大空一點、歎歎網羅訓練名稱戰鬥、訓練終了後、部隊長訓示謂：「爲勝利之總力發揮、依此總力發揮多數而戰局我左右、敵等之重要務意義重大、應更加一層奮勵努力」云云、部隊長要求更加一層鍛鍊、精空機對練開始、戰鬪機擔任員訓練僅以〇個月前養成如今日爲第一線少年航空兵、且與往時訓練比較時間上縮減二分之一、乃至三分之一、蓋教育法之進步、被教育者精神狀態生產此驚嘆結果、固不待論、其爲可向世界誇示之優人成果、「B二九型來侵日本本土之際、徹底攻行邀擊戰、壯烈粉碎之山田守曹長[illegible]

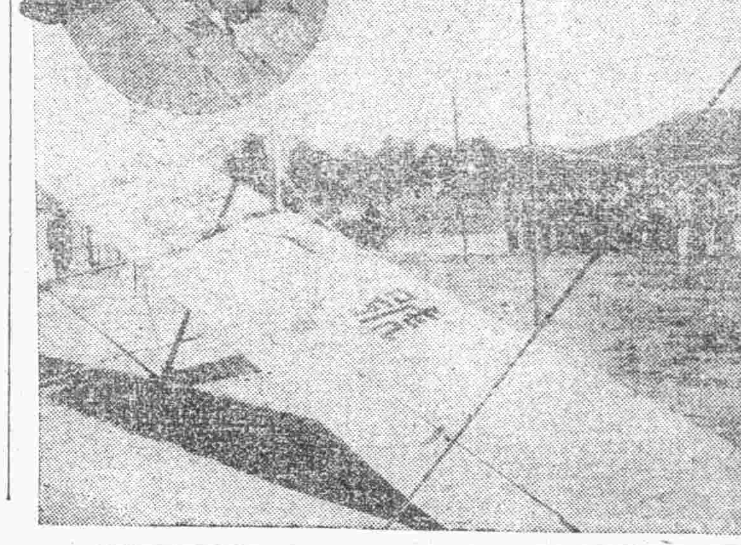

（寫眞爲[illegible]飛行中[illegible]）

擊滅蠢動八路匪
日照保安隊奮戰奏凱

最近此隊八路匪之活發蠢動、認爲擊滅之好機、日照縣保安隊獨自展開強力之八路匪討伐、向治安確立邁進中、以下爲其奮戰情況也。

一、九月十一日夜半由〇〇出發之保安隊於辛家莊旺（日照西方三十二公里）附近、受八路匪約百餘襲、我方以僅小損害予該匪以大打擊使之潰滅、戰果：我方收容之匪屍體二十二具、目睹敵方負傷十四人、俘虜三人、鹵獲品步槍十五枝、手槍二枝、手榴彈三十七個、其他頗若干。

二、日照北方地區剿正討伐實施中之保安隊、十一日晨對於信家河（日照北方約十二公里）從入之八路匪約五十餘襲、予以大打擊、使之向西北方潰走、戰果：我方收容之匪屍體二具、鹵獲品步槍一枝、手槍一枝、手榴彈八十五個、眼鏡一個。

三、保安隊十二日於對曹家莊（日照北方十六公里）之八路新百十一師偵衣匪加以巧妙捕捉攻擊之、使之向北方潰走、戰果：我方收容之匪屍體二具、鹵獲品手榴彈四個。

民需食粮配給
食糧社發表配給辦法

青島市食糧公社、自成立以來、對於糧政推行、頗爲積極、關於第一次民需食糧配給、業經決定配給數量及配給日期、記者對該社辦理第一次民需食糧配給事、特訪姚市長、詢以今後糧政推行方針及民需食糧之購買、承賜述如下：

配給辦法

▲麵粉（一）數量 每人十一公斤（合二十二市斤）、（二）價格 每公斤三元五角一分。（每人共計三十八元六角一分）

▲雜糧（一）數量 綠豆每人二公斤半（合五市斤）、高粱每人二公斤半（合五市斤）、玉米每人一公斤半（合三市斤）、黎子每人四公斤半（合九市斤）、（二）價格 綠豆每公斤二元正（計五元正）、高粱每公斤一元二角五分（計三元一角二分五厘）、玉米每公斤一元八角八分（計二元八角二分）、黎子每公斤一元八角三分（計八元二角三分五厘）。（每人共計十九元一角八分）。

▲配給地點 指定配給店（原糧食販賣店暫爲代替者）。

▲配給票 憑青島特別市三十三年度[illegible]月份食糧配給票、領取糧食。

▲容器概由受領者自備。

▲配給日期（一）麵粉自民國三十三年九月二十日起至同年十月二十日止、（二）雜糧自民國三十三年十月十一日起至同年十一月十日止。

姚市長談話

古云：「國以民爲本、民以食爲天」、歷代爲政者皆以解決民食爲主要行政、尤其在戰時下食糧爲戰力之源泉、物價之主流、故各國當局、無不傾注全力以謀食糧政策之圓滿者也。華北當局、鑒於決戰階段食糧問題之重大性、爲強力推進糧政起見、乃於六月三十日廢除食糧管理局整採運社、於中央及山東河南河北三省、設立華北及各省食糧公社、青島特別市、亦准照設立食糧公社之宗旨、特於青島地區設立特別市食糧公社、一元的辦理食糧之收集、保管、貯藏、加工、配給等業務、自成立以來、內部機構、業已整備、並擬於中秋節前實行公社第一次民需配給、自本月二十日起、每人特配給麵粉十一公斤、自十月十一日起、每人特別配給雜糧十一公斤、共計二十二公斤、繼續第一次第二次民需配給、又有此項大量配給者、是可證明當局關心民食、已有周到之計劃、且本年食糧、較往年所收、故關於食糧問題、足可稱無憂、深望青市市民信賴當局、方不負當局之苦心、各造廠者、協力食糧政策、以期完成大東亞戰爭之目的、是所切盼者也。

恨獉獉鬼畜暴虐
留日學生郭智遠君 志願赴疆場殺敵

（寫眞爲郭智遠君近影）

大東亞戰爭決戰必勝階段、以大陸爲決戰場、日美空軍正在激烈敵戰之際、青島市四方[illegible]長郭蔭昌氏之公子郭智遠君、現在留學日本、痛於英美鬼畜之暴獉、爲羅英美、防衛中國大空、特志願參加日本少年航空兵、其忠勇精神頗堪欽敬、郭智遠君現年十八歲、四方扶輪學校得優秀成績卒業、旋北交通愛護村之子弟選拔、於十六年春留學日本、近深松山市[illegible]時之日益旺盛、新田中學通學中、郭君於日前致函乃父、陳述志願、乃父郭蔭昌氏、以智遠君能深體東亞共榮共存、同生共死之至意、而期手刃強敵於疆場、其志可嘉、極表欣慰、茲將郭智遠君致乃父原函摘要誌之如下、

「[illegible]工場去作工、爲松山市作國防工作的關係、四年以上都上工場了、只有三年級時、[illegible]同、一星期去四天、上兩天課、實在也不算用功了、現在中等學校到大學都成通年勤勞了、現在軍隊學校、還可以對大東亞立功、所以我現在正在那好時候、我想上陸軍特別幹部候補生、可是對於這方面要有中國政府的證明書、我已經對於這個報名了、野村會長也已經給政府要求書、對中國[illegible]辦了、我想父親也允許我上這個特別幹部候補生吧、信內有報志願者心得請父親細細看看、我想這個的種類、一、飛行、二、戰車、三、鐵道、也和志願票交到中國政府、要求中志願者心得上寫的很明白、我想上完了這個、以後直接上陸軍士官學校、父親想怎麼樣、請父親給個回信、我想父親一定允許吧、就是祖父母不放心的關係、請父親想好方法安慰、祖父母讓我上吧、[illegible]」

禹城縣組織
棉供出督勵班

（禹城通訊）[illegible]強化棉花增產完全棉花供出數量之圓滿供出、禹城縣特組織棉花供出督勵隊、假縣府會議室舉行組織成式、由朱縣長擔任隊長、以下計分事務班、督勵班、巡回宣傳班、警備班等工作員、由縣府及各機關幹員分別擔任、組織爲六、計劃周密[illegible]

青秋丁祀孔禮
儀式極爲隆重

青市秋丁祀孔大典、在市教育局主持下二十日午前八時、在觀山路市廟舉行、市府所屬機關及中央各機關股長以上、以及各學校校長暨學生代表數百餘人、全體與祭人員觀禮入廟後、主祭官姚市長及陪祭官各局長暨市政委員入廟後、如儀舉行、儀式極爲隆重、至八時半始行禮成云。

適應決戰態勢
青日總領館改革機構

青島總領事館此次機構改革及人事移動、以強化決戰態勢、從來爲經濟、施政、文化、三課經濟第一、同第二之五課、今廢止文化課、其業務由施政課擔任、新合經濟第一、第二課爲經濟課、結果成爲總務、施政、經濟之三課、施政課長爲柏原領事、經濟課長爲伊藤領事、[illegible]

新一元券
即將流通市面

中國聯合準備銀行、新印造四版一元券、日內即將發行、該新券版色勢形式略小、票正面純著青色、印刷鮮明、不日即可流通市面矣（寫眞爲新鈔正面）

青年服務隊代表
定今日廣播

新民會青島市總會轄下青年團勤勞服務隊、以新自滄口〇〇工廠勞動服務歸來、特定於今日（廿一）下午一時五十分、由該隊代表[illegible]假青島電台、廣播此行感想、以激勵全市民衆勤勞服務之熱意云。

紫電青霜錄
王度廬

第五回

[illegible]

科學的勝利　二十日起二十六日止　青島映畫劇場　大映作品

在支米空軍擊滅之記錄　航空紀念日特別上映　無敵日本空軍　偉大的在支米空軍擊滅之記錄　國際劇場

皇宮劇院　今日隆重上演　日出　王李周希高陵揚　季薇珠哲到倫湖明

豹子頭林冲　東洋劇場

情車儷影　德國西區傑作　大洋劇場

豹子頭林冲　梁山好漢故事新片　李麗君　王延　合演　福祥

中和　劉美君

金城　筱月珠

醫師呂葆林　專治痔漏　四種痔漏　結核性肛門　淋病性梅毒　有性病花柳　保能永久痊愈

五淋拿根片　最短期　化學治療劑　新舊淋疾　攝護腺炎　副睪丸炎　膝關節炎　塩野義製藥株式會社

雙十牌肥田粉　元寶牌肥田粉　牌子最老　效力真高　價錢公道　貨質特好　青島元記商行

敬啓者本廠所出之品質精良有口皆碑、今爲精益求精起見本廠不惜巨資特聘高等技師苦心研究顏色優美堪稱冠軍日晒水洗永不退色而非市上之劣品所可同日而語本廠自不敢諉過僞冒傳代理不適用諸君謹防仿冒商店享受退洪之顧權用不惠顧諸君認明本牌安心探用不勝翹企之至　顏華公司謹啓

蝴蝶草　雲南天產戒煙奇藥　鴉片白面　自然斷癮

驚人速效花柳淋病新療法　昆明大藥房

紅酸療法函授　紅療哲學館

良大川醫院

亞神相

訃告

麝香田陽膏　外科特效藥　任何難治毒瘡短期能好　天津振興藥房出品　各大藥房均售

難爲情！難爲人！　唐拾義久咳丸　大昌號　華壹氏藥房

專科淋病花柳　庶早消弭病患　三山醫院

花柳淋病專科　張萬年大大夫　淋病易愈原則

賈萬成　花柳淋病專科